

# 臺北市立大直高級中學校園性侵害性騷擾或性霸凌防治規定

## 壹、 依據

- 一、 性別平等教育法第 20 條第 2 項規定。
- 二、 教育部 108 年 12 月 24 日臺教學（三）字第 1080162495F 號函。

## 貳、 目的

本校為預防與處理校園性侵害、性騷擾或性霸凌事件，提供學校之教職員工性別平等之學習及工作環境，並依「性別平等教育法」（以下簡稱性平法）及「校園性侵害性騷擾或性霸凌防治準則」（以下簡稱防治準則）訂定本規定。

## 參、 防治工作內容

### 一、 校園安全規劃

- (一) 為防治校園性侵害、性騷擾或性霸凌事件（以下簡稱校園性別事件），應採取下列措施，改善校園危險空間：
  1. 依空間配置、管理與保全、標示系統、求救系統與安全路線、照明與空間穿透性及其他空間安全要素等，定期檢討校園空間與設施之規劃與使用情形及檢視校園整體安全。
  2. 記錄校園內曾經發生校園性別事件之空間，並依實際需要繪製校園危險地圖。
  3. 本校總務處應定期舉行校園空間安全檢視說明會（得採電子化會議方式召開），邀集專業空間設計者、教職員工生及其他校園使用者參與，並將檢視成果及相關紀錄公告之。
  4. 本校總務處檢視校園危險空間改善進度，應列為性平會每學期工作報告事項。

### 二、 校內外教學與人際互動注意事項

- (一) 本校教務處及人事室應加強宣導本校教職員工生於進行校內外教學活動、執行職務及人際互動時，應尊重性別多元及個別差異。
- (二) 本校教職員工（含進用、運用者，例如志工等）於執行教學、指導、訓練、評鑑、管理、輔導或提供學生工作機會時，在與性或性別有關之人際互動上，不得發展有違專業倫理之關係。教職員工發現其他教職員工與學生之關係有違反專業倫理之虞，應主動迴避或陳報學校處理。
- (三) 本校學務處應加強宣導教職員工生尊重他人與自己之性或身體之自主，避免不受歡迎之追求行為，並不得以強制或暴力手段處理與性或性別有關之衝突。

### 三、 校園性侵害、性騷擾及性霸凌防治之政策宣示

- (一) 本校各處室應本於業務職掌分工合作積極推動防治教育，針對教職員工生，每年定期舉

辦校園性侵害、性騷擾及性霸凌防治之教育宣導活動，以提升教職員工生尊重他人與自己性或身體自主之知能。

(二) 針對本校性別平等教育委員會（以下簡稱性平會）及負責校園性別事件處置相關單位人員，每年定期辦理相關之在職進修活動。

(三) 鼓勵前款人員參加校內外校園性別事件處置研習活動，並予以公差登記及經費補助。

(四) 利用多元管道，公告周知防治準則所規範之事項，並納入教職員工聘約及學生手冊。

#### 四、校園性侵害、性騷擾及性霸凌事件之界定與樣態

(一) 本規定所稱之校園性侵害、性騷擾或性霸凌事件，係依「性別平等教育法」之規定，定義如下：

1. 性侵害：指性侵害犯罪防治法所稱性侵害犯罪之行為。

2. 性騷擾：指符合下列情形之一，且未達性侵害之程度者：

(1) 以明示或暗示之方式，從事不受歡迎且具有性意味或性別歧視之言詞或行為，致影響他人之人格尊嚴、學習、或工作之機會或表現者。

(2) 以性或性別有關之行為，作為自己或他人獲得、喪失或減損其學習或工作有關權益之條件者。

3. 性霸凌：指透過語言、肢體或其他暴力，對於他人之性別特徵、性別特質、性傾向或性別認同進行貶抑、攻擊或威脅之行為且非屬性騷擾者。

(二) 有關教職員工生之名詞定義，如下：

1. 教師：指專任教師、兼任教師、代理教師、代課教師、教官、運用於協助教學之志願服務人員、實際執行教學之教育實習人員及其他執行教學或研究之人員。

2. 職員、工友：指前款教師以外，固定、定期執行學校事務，或運用於協助學校事務之志願服務人員（例如：保全人員、廚工、影印機維修人員等）。

3. 學生：指具有學籍、學制轉銜期間未具學籍者、接受進修推廣教育者、交換學生、教育實習學生或研修生。

#### 五、校園性侵害、性騷擾或性霸凌事件之申請調查或檢舉處理程序

(一) 校園性別事件之被害人或其法定代理人（以下簡稱申請人）、檢舉人，得以書面向本校學務處申請調查或檢舉。

(二) 校園性別事件之申請人或檢舉人得以言詞、書面或電子郵件申請調查或檢舉；其以言詞或電子郵件為之者，受理申請調查或檢舉之事件管轄學校或機關應作成紀錄，經向申請人或檢舉人朗讀或使閱覽，確認其內容無誤後，由其簽名或蓋章，並應載明下列事項：

1. 申請人或檢舉人姓名、身分證明文件字號、服務或就學之單位及職稱、住居所、聯絡電話及申請調查日期。
2. 申請人申請調查者，應載明被害人之出生年月日。
3. 申請人委任代理人代為申請調查者，應檢附委任書，並載明其姓名、身分證明文件字號、住居所、聯絡電話。
4. 申請調查或檢舉之事實內容。如有相關證據，亦應記載或附卷。

- (三) 學務處為本校校園性別事件之收件單位（電話：02-25337691；電子信箱：**高中部** [dcsh183@dcsh.tp.edu.tw](mailto:dcsh183@dcsh.tp.edu.tw)；**國中部** [dcsh136@dcsh.tp.edu.tw](mailto:dcsh136@dcsh.tp.edu.tw)）。接獲申請（或檢舉）調查後，應依防治準則第十八條第二項規定，於三日內將申請人或檢舉人所提事證資料交付性平會（或本校執行秘書）調查處理。
- (四) 學務處應於接獲申請調查或檢舉後，立即通知校長，並於十日內，以書面通知申請人或檢舉人是否受理。不受理之書面通知應依本法第二十九條第三項規定敘明理由（非屬本法所規定之事項者、申請人或檢舉人未具真實姓名、同一事件已處理完畢者），並告知申請人或檢舉人申復之期限及受理單位。
- (五) 申請人或檢舉人於前項之期限內，未收到通知或接獲不受理通知之次日起十日內，得以書面具明理由，向本校學務處提出申復；其以言詞為之者，本校學務處應作成紀錄，經向申請人或檢舉人朗讀或使閱覽，確認其內容無誤後，由其簽名或蓋章。不受理之申復以一次為限。本校學務處接獲申復後，應將申請調查或檢舉案交性平會重新討論受理事宜，並於十日內以書面通知申復人申復結果。申復有理由者，性平會應依法調查處理。
- (六) 接獲申請調查或檢舉時，本校若無管轄權者，應將該案件於七個工作日內移送其他有管轄權者，並通知當事人。學制轉銜期間申請調查或檢舉之事件，管轄權有爭議時，由臺北市府教育局決定之。
- (七) 本校教職員工知悉服務學校發生疑似校園性別事件者，依性平法第二十一條第一項規定，應立即以書面或其他通訊方式通報學校防治規定所定本校權責人員（例如：學務主任、生教組長、生輔組長等），並由本校權責人員依規定至「社會安全網－關懷e起來」（社政通報）及「校園安全暨災害防救通報處理中心資訊系統」（校安通報）進行通報，至遲不得超過二十四小時。通報時，除有調查必要、基於公共安全考量或法規另有特別規定者外，對於當事人及檢舉人之姓名或其他足以辨識其身分之資料，應予以保密。
- (八) 經媒體報導之本校校園性別事件，應視同檢舉，本校學務處應主動將事件交由所設之性

平會調查處理。疑似被害人不願配合調查時，本校各處（室）仍應提供必要之輔導或協助。

## 六、校園性侵害、性騷擾或性霸凌事件之調查及處理程序

(一) 性平會處理校園性別事件時，得成立三人或五人調查小組調查之。校園性別事件當事人之輔導人員、本校性平會會務權責主管及承辦人員，應迴避該事件之調查工作；參與校園性別事件之調查及處理人員，亦應迴避對該當事人之輔導工作。

(二) 調查處理校園性別事件時，處理原則如下：

1. 行為人應親自出席接受調查；當事人為未成年者，接受調查時得由法定代理人陪同。
2. 申請人要求不得通知本校時，得予尊重，且得不通知本校派員參與調查。
3. 當事人持有臺北市政府教育局核發之有效特殊教育學生鑑定證明者，調查小組成員應有具備特殊教育專業者。
4. 行為人與被害人、檢舉人或受邀協助調查之人有權力不對等之情形者，應避免其對質。
5. 就行為人、被害人、檢舉人或受邀協助調查之人之姓名及其他足以辨識身分之資料，應予保密。但有調查之必要或基於公共安全考量者，不在此限。
6. 依本法第三十條第四項規定以書面通知當事人、相關人員或單位配合調查及提供資料時，應記載調查目的、時間、地點及不到場所生之效果。
7. 前款通知應載明當事人不得私下聯繫或運用網際網路、通訊軟體或其他管道散布事件之資訊。
8. 本校所屬人員不得以任何名義對案情進行瞭解或調查，且不得要求當事人提交自述或切結文件。
9. 基於調查之必要，得於不違反保密義務之範圍內另作成書面資料，交由行為人、被害人或受邀協助調查之人閱覽或告以要旨。

(三) 申請人撤回申請調查時，為釐清相關法律責任，本校得經所設之性平會決議，或經行為人請求，繼續調查處理。

(四) 對於與校園性別事件有關之事實認定，應依據性平會之調查報告。性平會召開會議審議調查報告認定性侵害、性騷擾或性霸凌行為屬實，依其事實認定對本校提出改變身分之處理建議者，由本校檢附經性平會審議通過之調查報告，通知行為人限期提出書面陳述意見。行為人不於期限內提出書面陳述意見者，視為放棄陳述之機會；有書面陳述意見者，性平會應再次召開會議審酌其書面陳述意見，除有本法第三十二條第三項所定之情形外（發現調查程序有重大瑕疵或有足以影響原調查認定之新事實、新證據），不得重新

調查。本校決定議處之權責單位，於審議議處時，除有性平法第三十二條第三項所定之情形外，不得要求性平會重新調查，亦不得自行調查。

- (五) 性平會應於受理申請或檢舉後二個月內完成調查，性平會調查完成後，應將調查報告及處理建議，以書面向本校提出報告。
- (六) 本校於校園性侵害、性騷擾或性霸凌事件調查處理完成，調查報告經性平會議決後，應將處理情形、處理程序之檢核情形、調查報告及性平會之會議紀錄報臺北市政府教育局。申請人及行為人提出申復之事件，並應於申復審議完成後，將申復審議結果報臺北市政府教育局。
- (七) 校園性別事件經本校調查屬實後，應命行為人接受心理輔導之處置，並得命其為一款或數款之處置：經被害人或其法定代理人之同意，向被害人道歉、接受八小時之性別平等教育相關課程、其他符合教育目的之措施。

#### **七、 校園性侵害、性騷擾或性霸凌事件之申復及救濟程序**

- (一) 本校應於接獲前項調查報告後二個月內，自行或移送相關權責機關依性平法或相關法律或法規規定議處，並將處理之結果，以書面載明事實及理由通知申請人、檢舉人及行為人。
- (二) 本校將處理結果，以書面通知申請人及行為人時，應一併提供調查報告，並告知申復之期限及受理之窗口。
- (三) 申請人或行為人對本校處理之結果不服者，得於收到書面通知次日起二十日內，以書面具明理由向本校申復；其以言詞為之者，受理之窗口應作成紀錄，經向申請人或行為人朗讀或使閱覽，確認其內容無誤後，由其簽名或蓋章。
- (四) 本校接獲申復後，依下列程序處理：
  1. 專責單位收件後，應即組成審議小組，並於三十日內作成附理由之決定，以書面通知申復人申復結果。
  2. 原性平會委員及原調查小組成員不得擔任審議小組成員。
  3. 審議會議進行時，得視需要給予申復人陳述意見之機會，並得邀本校性平會相關委員或調查小組成員列席說明。
  4. 申復有理由時，將申復決定通知相關權責單位，由其重為決定。

#### **八、 禁止報復之警示**

- (一) 當申請人或檢舉人提出申請調查階段，應尊重被害人意願，減低當事人互動之機會。
- (二) 校園性別事件調查期間處理原則

1. 確實執行雙方當事人不必要之接觸。
2. 雙方當事人有權勢失衡時，應避免或調整權勢差距以保護弱勢一方。
3. 疑似行為人如為教職員工除應主動迴避教學、指導、訓練、評鑑、管理、輔導或提供學生工作機會外，相關處室單位亦應在不損及其工作權益下，得作適當的調整和處理。

### (三) 校園性別事件調查結束及懲處後應注意事項

1. 對被害人應確實維護其身心之安全。
2. 對行為人行為明確規範之，以避免再度加害之可能。
3. 如有報復行為發生時，依其他關法令規定處理之。
4. 所謂報復行為，包含運用語言、文字、暴力等手段，威嚇、傷害與該事件有關之人士。

## 九、 當事人隱私保密及處理人員迴避處理原則

- (一) 參與處理校園性別事件之所有人員均負有保密義務，洩密時，應依刑法或其他相關法規處罰。
- (二) 本校就記載有當事人、檢舉人、證人姓名之原始文書應予封存，但法律另有規定外，不得供閱覽或提供予偵查、審判機關以外之人。
- (三) 為維護關係人之名譽與權益，由校長指定一人專責對外發言，任何人員不得擅自對外發表言論。
- (四) 處理案件時，處理人員（委員會或調查小組成員）與關係人具有四親等內之血親、三親等內之姻親，或對案件有其他利害關係者，應自行迴避。
- (五) 處理人員有應迴避之事由，而未自行迴避者，應由性平會主席或調查小組召集人命其迴避。
- (六) 因迴避而影響處理任務人力不足時，得另行遴聘人員，俾利處理調查任務。

## 十、 教育輔導追蹤

- (一) 本校應依「臺北市各級學校校園性侵害、性騷擾及性霸凌事件輔導成效檢視作業規定」針對調查屬實案件之行為人進行後續輔導至經臺北市政府性平會同意解除列管。
- (二) 本校應建立校園性別事件之檔案資料。
- (三) 行為人如為學生者，轉至其他學校就讀時，本校認為有追蹤輔導之必要者，應於知悉後一個月內，通報行為人次一就讀之學校。
- (四) 行為人為學生以外者，轉至其他學校服務時，本校應追蹤輔導，並應通報行為人次一服務之學校。
- (五) 本校接獲通報，非有正當理由，不得公布行為人之姓名或其他足以識別其身分之資料。

## 十一、 其他校園性侵害、性騷擾或性霸凌防治相關事項

- (一) 本校依性平法第二十七條第一項規定建立之檔案資料，應指定專責單位或人員保存二十五年；其以電子儲存媒體儲存者，必要時得採電子簽章或加密方式處理之。
- (二) 學校聘任、任用教育人員或進用、運用其他人員前，應依性侵害犯罪防治法之規定，查詢其有無性侵害之犯罪紀錄，及依第七項所定辦法查詢是否曾有性侵害、性騷擾或性霸凌行為；已聘任、任用、進用或運用者，應依「學校辦理契約進用人員通報查詢作業注意事項」定期查詢。
- (三) 本規定若有未盡事宜，皆依「性別平等教育法」與「校園性侵害性騷擾或性霸凌防治準則」辦理。

十二、 本規定經由性別平等教育委員會會議討論決議，提校務會議通過，陳校長核可後實施，修正時亦同。

# 校園性侵害性騷擾或性霸凌防治流程圖 I

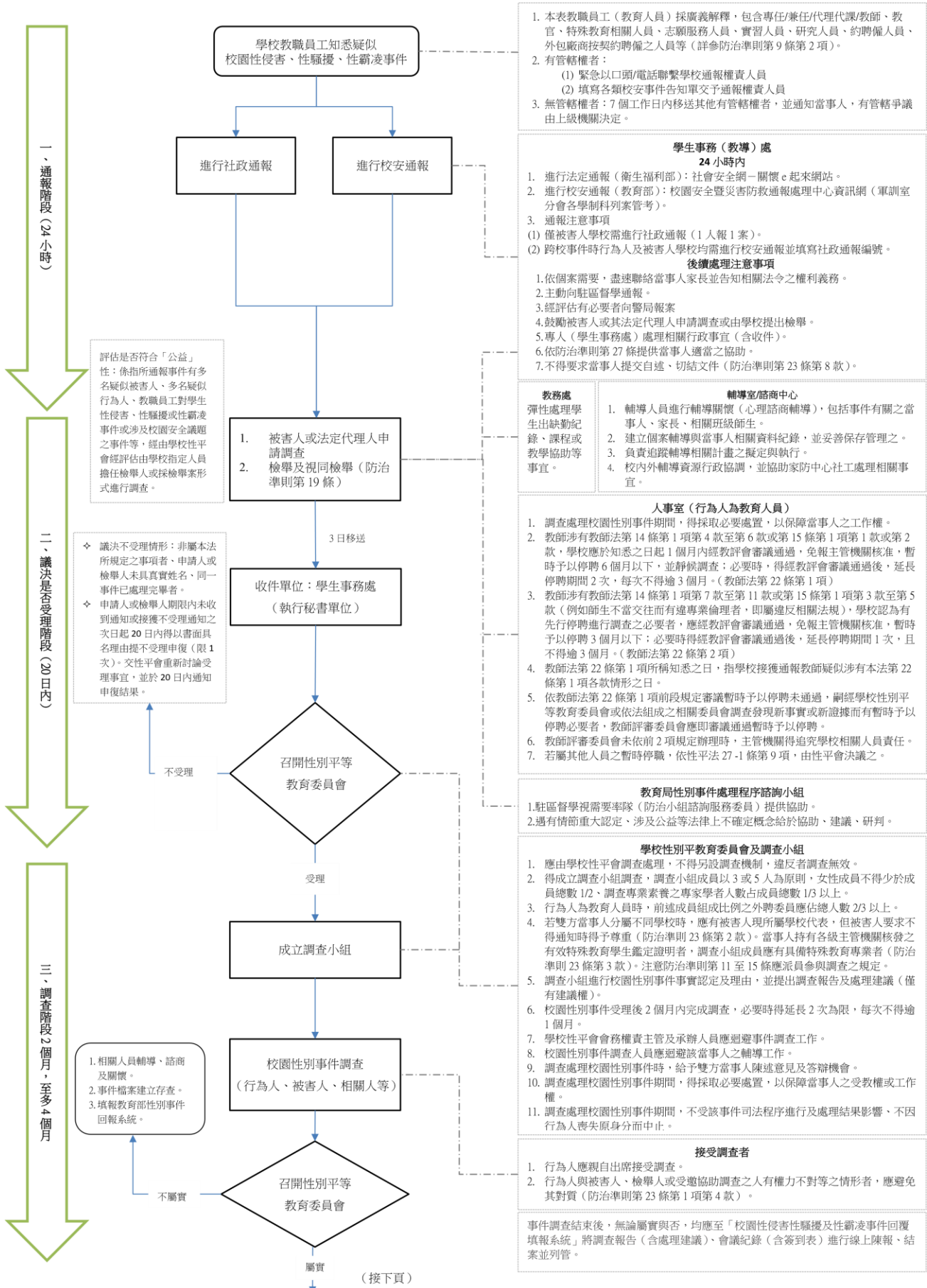

1. 本表教職員工 (教育人員) 採廣義解釋，包含專任/兼任/代理代課/教師、教官、特殊教育相關人員、志願服務人員、實習人員、研究人員、約聘僱人員、外包廠商按契約聘僱之人員等 (詳參防治準則第 9 條第 2 項)。
2. 有管轄權者：
  - (1) 緊急以口頭/電話聯繫學校通報權責人員
  - (2) 填寫各類校安事件告知單交予通報權責人員
3. 無管轄權者：7 個工作日內移送其他有管轄權者，並通知當事人，有管轄爭議由上級機關決定。

- 學生事務 (教導) 處 24 小時內**
1. 進行法定通報 (衛生福利部)：社會安全網-關懷 e 起來網站。
  2. 進行校安通報 (教育部)：校園安全暨災害防救通報處理中心資訊網 (軍訓室分會各學制科列案管考)。
  3. 通報注意事項
    - (1) 僅被害人學校需進行社政通報 (1 人報 1 案)。
    - (2) 跨校事件時行為人及被害人學校均需進行校安通報並填寫社政通報編號。
- 後續處理注意事項**
1. 依個案需要，盡速聯絡當事人家長並告知相關法令之權利義務。
  2. 主動向駐區督學通報。
  3. 經評估有必要者向警局報案
  4. 鼓勵被害人或其法定代理人申請調查或由學校提出檢舉。
  5. 專人 (學生事務處) 處理相關行政事宜 (含收件)。
  6. 依防治準則第 27 條提供當事人適當之協助。
  7. 不得要求當事人提交自述、切結文件 (防治準則第 23 條第 8 款)。

- 教務處 輔導室/諮商中心**
1. 輔導人員進行輔導關懷 (心理諮商輔導)，包括事件有關之當事人、家長、相關班級師生。
  2. 建立個案輔導與當事人相關資料紀錄，並妥善保存管理之。
  3. 負責追蹤輔導相關計畫之擬定與執行。
  4. 校內外輔導資源行政協調，並協助家防中心社工處理相關事宜。

- 人事室 (行為人為教育人員)**
1. 調查處理校園性別事件期間，得採取必要處置，以保障當事人之工作權。
  2. 教師涉有教師法第 14 條第 1 項第 4 款至第 6 款或第 15 條第 1 項第 1 款或第 2 款，學校應於知悉之日起 1 個月內經教評會審議通過，免報主管機關核准，暫時予以停聘 6 個月以下，並靜候調查；必要時，得經教評會審議通過後，延長停聘期間 2 次，每次不得逾 3 個月。(教師法第 22 條第 1 項)
  3. 教師涉有教師法第 14 條第 1 項第 7 款至第 11 款或第 15 條第 1 項第 3 款至第 5 款 (例如師生不當交往而有違專業倫理者，即屬違反相關法規)，學校認為有先行停聘進行調查之必要者，應經教評會審議通過，免報主管機關核准，暫時予以停聘 3 個月以下；必要時得經教評會審議通過後，延長停聘期間 1 次，且不得逾 3 個月。(教師法第 22 條第 2 項)
  4. 教師法第 22 條第 1 項所稱知悉之日，指學校接獲通報教師疑似涉有本法第 22 條第 1 項各款情形之日。
  5. 依教師法第 22 條第 1 項前段規定審議暫時予以停聘未通過，嗣經學校性別平等教育委員會或依法組成之相關委員會調查發現新事實或新證據而有暫時予以停聘必要者，教師評審委員會應即審議通過暫時予以停聘。
  6. 教師評審委員會未依前 2 項規定辦理時，主管機關得追究學校相關人員責任。
  7. 若屬其他人員之暫時停職，依性平法 27-1 條第 9 項，由性平會決議之。

- 教育局性別事件處理程序諮詢小組**
1. 駐區督學視需要率隊 (防治小組諮詢服務委員) 提供協助。
  2. 遇有情節重大認定、涉及公益等法律上不確定概念給於協助、建議、研判。

- 學校性別平等教育委員會及調查小組**
1. 應由學校性平會調查處理，不得另設調查機制，違反者調查無效。
  2. 得成立調查小組調查，調查小組成員以 3 或 5 人為原則，女性成員不得少於成員總數 1/2，調查專業素養之專家學者人數占成員總數 1/3 以上。
  3. 行為人為教育人員時，前述成員組成比例之外聘委員應佔總人數 2/3 以上。
  4. 若雙方當事人分屬不同學校時，應有被害人現所屬學校代表，但被害人要求不得通知時得予尊重 (防治準則 23 條第 2 款)。當事人持有各級主管機關核發之有效特殊教育學生鑑定證明者，調查小組成員應有具備特殊教育專業者 (防治準則 23 條第 3 款)。注意防治準則第 11 至 15 條應派員參與調查之規定。
  5. 調查小組進行校園性別事件事實認定及理由，並提出調查報告及處理建議 (僅有建議權)。
  6. 校園性別事件受理後 2 個月內完成調查，必要時得延長 2 次為限，每次不得逾 1 個月。
  7. 學校性平會會務權責主管及承辦人員應迴避事件調查工作。
  8. 校園性別事件調查人員應迴避該當事人之輔導工作。
  9. 調查處理校園性別事件時，給予雙方當事人陳述意見及答辯機會。
  10. 調查處理校園性別事件期間，得採取必要處置，以保障當事人之受教權或工作權。
  11. 調查處理校園性別事件期間，不受該事件司法程序進行及處理結果影響，不因行為人喪失原身分而中止。

- 接受調查者**
1. 行為人應親自出席接受調查。
  2. 行為人與被害人、檢舉人或受邀協助調查之人有權力不對等之情形者，應避免其對質 (防治準則第 23 條第 1 項第 4 款)。

事件調查結束後，無論屬實與否，均應至「校園性侵害性騷擾及性霸凌事件回覆填報系統」將調查報告 (含處理建議)、會議紀錄 (含簽到表) 進行線上陳報、結案並列管。



# 校園性侵害性騷擾或性霸凌防治流程圖 II

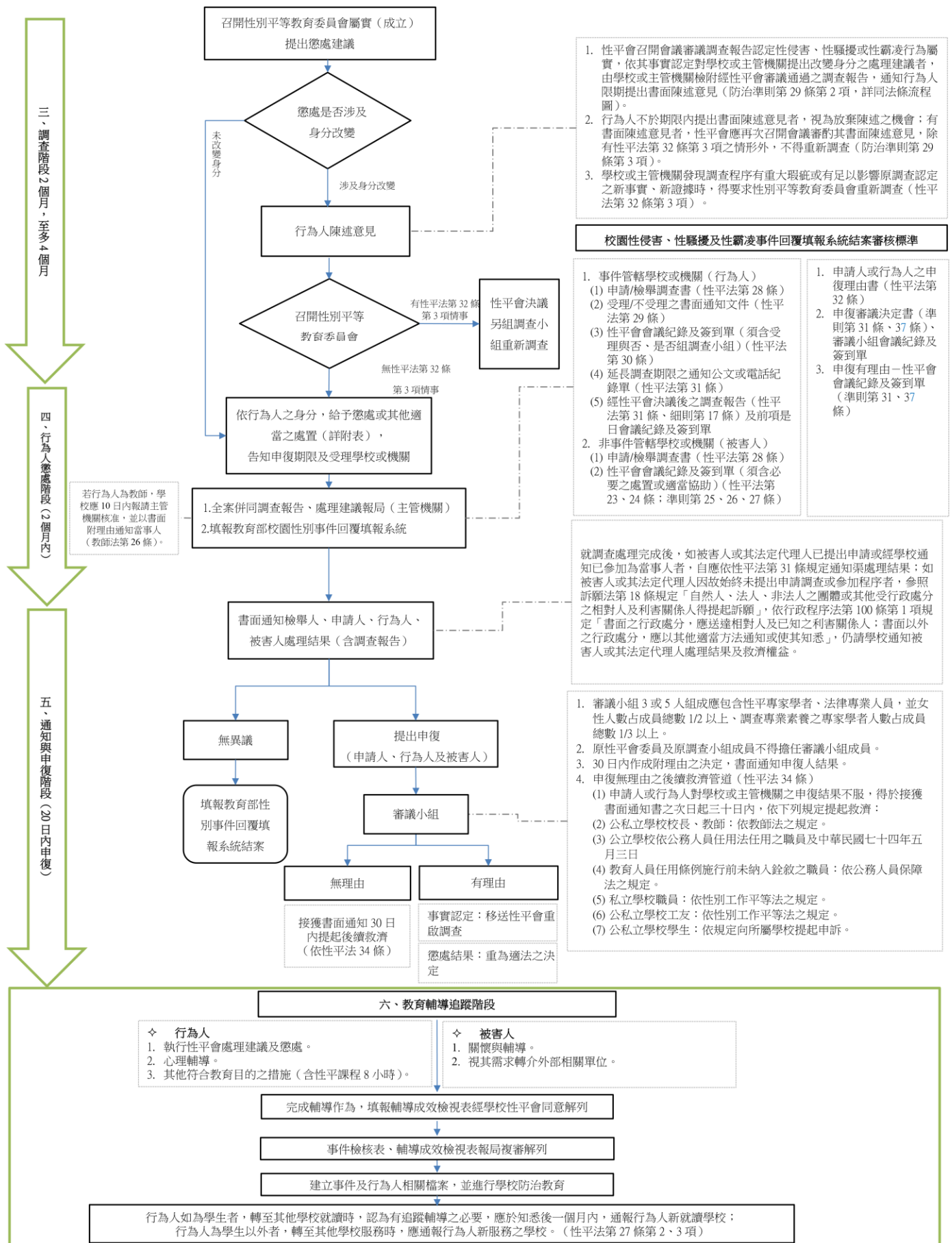

# 附表、依行為人之身分，給予懲處或其他適當之處

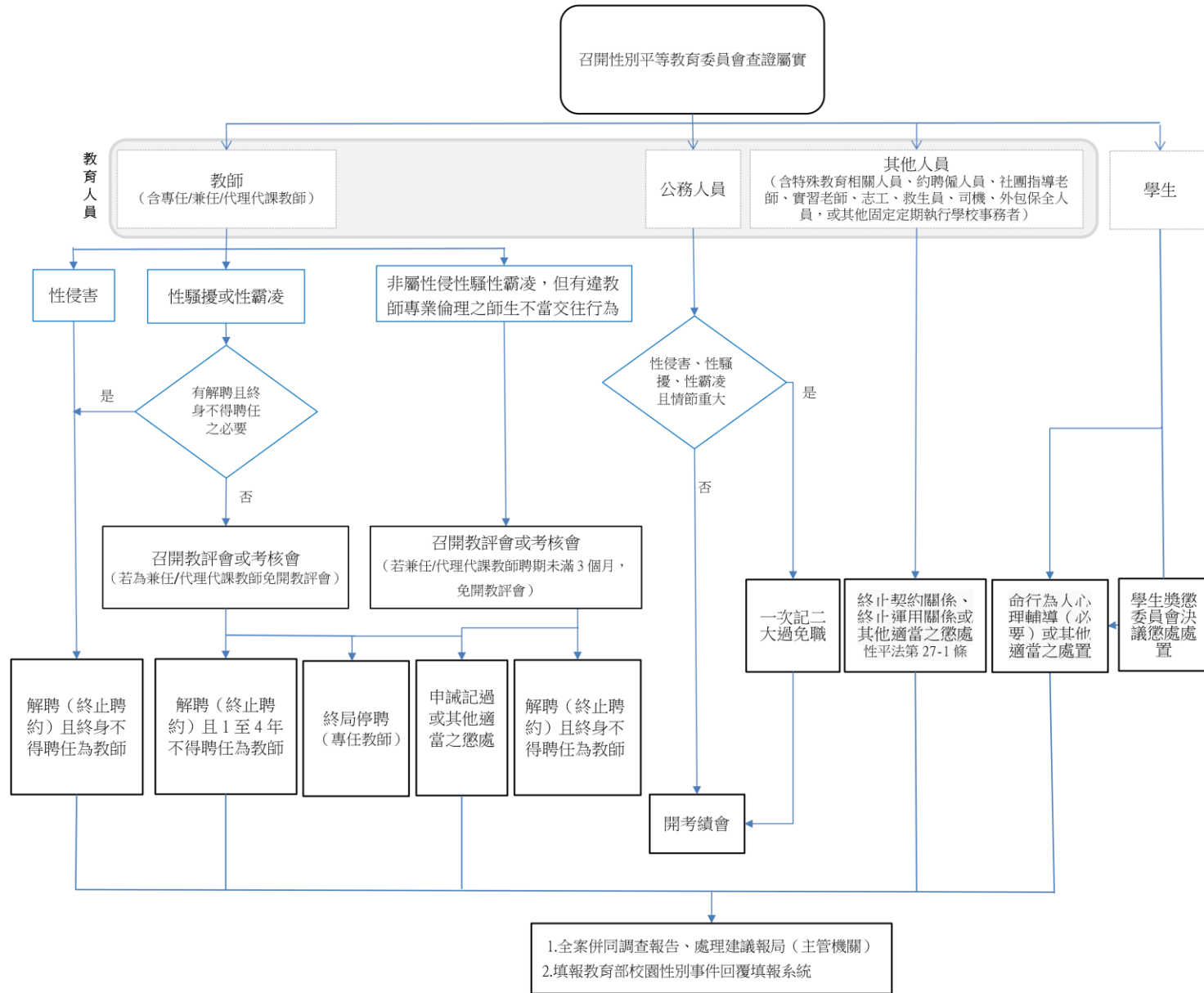

**本表教育人員適用法規。**

- 教師（含專任/兼任/代理代課教師）：教師法、高級中等以下學校兼任代課及代理教師聘任辦法、公立高級中等以下學校教師成績考核辦法、私立各校教師成績考核辦法。
- 公務人員：公務人員考績法、公務員懲戒法。
- 約聘僱人員：臺北市政府教育局約聘僱人員考核要點。
- 特殊教育相關人員：高級中等以下學校特殊教育班班級及專責單位設置與人員進用辦法。
- 其他人員（例如志工）：志願服務法、契約。

性騷擾有解聘且終身不得聘任為教師之必要（情節重大），定義與判斷基準如下：

- 行為人：與被害人之關係（是否直接指導）、犯後態度、過往有無類似行為經學校調查屬實及處置告誡後再犯。
- 被害人：被害人年齡（成年、未成年或年幼）、被害人身心狀況是否無法應變或反抗。
- 行為侵害之法益：如被害人身分、人數、被害人所受影響、被害人受害之狀況（程度）、侵害之結果是否發生等。
- 行為態樣：行為動機、目的、手段、侵害次數多寡、侵害時間長短、侵害之時間點（於個別指導時、上課時或其他時間）、是否由權力較大之一方主動、是否利用權勢或職務上之機會、是否違反被害人之意願、是否壓抑或無視被害人反抗繼續加害。
- 其他：對法秩序所生之危害、其影響程度、範圍等因素。

- 教師有下列各款情形之一者，應予解聘，且終身不得聘任為教師：四、經學校性別平等教育委員會或依法組成之相關委員會調查確認有性侵害行為屬實。五、經學校性別平等教育委員會或依法組成之相關委員會調查確認有性騷擾或性霸凌行為，有解聘及終身不得聘任為教師之必要。十一、行為違反相關法規，經學校或有關機關查證屬實，有解聘及終身不得聘任為教師之必要。（教師法第14條第1項第4、5、11款）。
- 教師有下列各款情形之一者，應予解聘，且應議決1年至4年不得聘任為教師：一、經學校性別平等教育委員會或依法組成之相關委員會調查確認有性騷擾或性霸凌行為，有解聘之必要。五、行為違反相關法規，經學校或有關機關查證屬實，有解聘之必要。（教師法第15條第1項第1、5款）。
- 教師行為違反相關法規，經學校或有關機關查證屬實，未達解聘之程度，而有停聘之必要者，得審酌案件情節，經教師評審委員會委員2/3以上出席及出席委員2/3以上之審議通過，議決停聘6個月至3年，並報主管機關核准後，予以終局停聘（教師法第18條第1項）。

教師評審委員會應另聘專家使未兼行政或董事之教師少於二分之一。若為兼任、代課及代理教師，依高級中等以下學校兼任代課及代理教師聘任辦法第6條、第7條規定及程序辦理。

懲處方式包含心理輔導及向被害人道歉、8小時性平課程及符合教育目的之措施等處置（行為人8小時課程請參考教育部性平網之規定）

臺北市立大直高級中學校園性侵害、性騷擾或性霸凌事件申請/檢舉調查書 密件

<b>類別</b>	<input type="checkbox"/> 疑似性侵害事件 <input type="checkbox"/> 疑似性騷擾事件 <input type="checkbox"/> 疑似性霸凌事件 <input type="checkbox"/> 其他屬性平法事件									
<b>申請人或檢舉人資料</b>	1. <input type="checkbox"/> 被害人提出申請 <input type="checkbox"/> 法定代理人提出申請 與被害人之關係：_____				2. <input type="checkbox"/> 檢舉人提出檢舉 與被害人之關係：_____					
	姓名		性別	<input type="checkbox"/> 男 <input type="checkbox"/> 女	出生年月日	年	月	日 ( 歲)		
	身分證統一編號(或護照號碼)		聯絡電話		服務或就學學校		職稱			
	住(居)所	縣	市	村	里	路	段	巷	弄	號
4. 被害人資料	(1) <input type="checkbox"/> 與 3. 同，免填。 (2) <input type="checkbox"/> 姓名：_____ 性別 <input type="checkbox"/> 男 <input type="checkbox"/> 女 服務或就學學校：_____ 聯絡電話：_____									
<b>事實內容</b>	疑似行為人		<input type="checkbox"/> 姓名_____ <input type="checkbox"/> 不詳		疑似行為人服務或就學學校		<input type="checkbox"/> 知悉—名稱：_____ 聯絡電話：_____ <input type="checkbox"/> 無 <input type="checkbox"/> 不詳			
	1. <input type="checkbox"/> 曾於 2. <input type="checkbox"/> 不曾		_____年 _____月 _____日 以 <input type="radio"/> 口頭 <input type="radio"/> 電話 <input type="radio"/> 傳真 <input type="radio"/> 電子郵件 <input type="radio"/> 其他方式，向 _____ 提出 <input type="checkbox"/> 調查 <input type="checkbox"/> 警政報案 <input type="checkbox"/> 訴訟 <input type="checkbox"/> 陳情							
	事件發生時間		_____年 _____月 _____日		<input type="checkbox"/> 上午 <input type="checkbox"/> 下午		_____時 _____分			
	事件發生地點									
	事件發生過程									
<b>請求事項</b>	1. 對事件處理之期待與要求									
	2. 本案涉有議題： <input type="checkbox"/> 身心障礙 <input type="checkbox"/> 多元性別 <input type="checkbox"/> 外國籍人員 <input type="checkbox"/> 其他(略述)_____									
<b>相關證據</b>	(請條列附件，並檢附之；無者免填)									
<b>申請人/委任代理人/檢舉人簽名或蓋章：</b>				<b>提出日期：</b> _____年 _____月 _____日						
<b>備註</b>	1. 委任代理人須檢附委任書。 2. 學校或主管機關應於接獲申請調查或檢舉調查時，應於三日內將該事件交由所設之性別平等教育委員會調查處理，於二十日內，以書面通知申請人或檢舉人是否受理。不受理之書面通知應敘明理由，並告知申請人或檢舉人申復之期限及受理單位。 3. 申請人或檢舉人於前項之期限內未收到通知或接獲不受理通知之次日起二十日內，得以書面具明理由，向學校或主管機關提出申復。 4. 學校或主管機關性別平等教育委員會應於受理申請或檢舉後二個月內完成調查。必要時，得延長之，延長以二次為限，每次不得逾一個月，並應通知申請人、檢舉人及行為人。 5. 在處理程序中，當事人、學校/原處分機關或其他關係人，就本事件或其相牽連之事項，提出民事訴訟、刑事訴訟或行政訴訟者，應即通知學校/原處分機關性別平等教育委員會。 6. 申請調查/檢舉事項倘有性騷擾防治法第二十五條之適用，受理人員應告知疑似被害人其刑事及民事權益。									

(背面)

-----處理情形摘要 (以下申請人免填, 由受理單位填寫)-----

受理 單位	單位名稱		收件人員姓名		職 稱	
	聯絡電話		接獲申請或檢舉調查時間	年 月 日	<input type="checkbox"/> 上午 <input type="checkbox"/> 下午	時 分

以上紀錄經向申請人或檢舉人朗讀或交付閱覽，申請人或檢舉人認為無誤。

紀錄人簽章：

備 註	<b>*收件人員須熟讀事項</b>
	<ol style="list-style-type: none"><li>1. 本申請書填寫完畢後，「收件單位」應影印 1 份申請書交予申請人留存。</li><li>2. 本申請書所載當事人相關資料，除有調查之必要或基於公共安全之考量者外，應予保密；負保密義務者洩密時，應依刑法或其他相關法規處罰。</li><li>3. 學校或主管機關於接獲申請調查或檢舉時，應於 3 日內將「申請或檢舉事件」交由事件管轄學校所設之性別平等教育委員會調查處理，於 20 日內，以書面通知申請人或檢舉人是否受理。不受理之書面通知應敘明理由，並告知申請人或檢舉人申復之期限及受理單位。</li><li>4. 在處理程序中，當事人、學校/原處分機關或其他關係人，就本事件或其相牽連之事項，提出民事訴訟、刑事訴訟或行政訴訟者，應即通知學校/原處分機關性別平等教育委員會。</li><li>5. 申請調查/檢舉事項倘有性騷擾防治法第二十五條之適用，受理人員應告知疑似被害人其刑事及民事權益。</li><li>6. 學務處為本校校園性別事件之收件單位(電話：02-25337691；電子信箱：高中部 <a href="mailto:dcsh183@dcsh.tp.edu.tw">dcsh183@dcsh.tp.edu.tw</a>；國中部 <a href="mailto:dcsh136@dcsh.tp.edu.tw">dcsh136@dcsh.tp.edu.tw</a>)。</li></ol>